



ESTADO DO RIO GRANDE DO SUL
MUNICÍPIO DE PELOTAS
GABINETE DA PREFEITA

Ofício n.º 0084/2020 DAO

Pelotas, 30 de abril de 2020.

Exmo. Sr.
José Sizenando
Presidente da Câmara Municipal
Pelotas-RS

Câmara de Vereadores de Pelotas

OFÍCIO

Doc Nº: 0171/2020
Protocolo 2696/2020

Data: 06/05/2020



Senhor Presidente,

Na oportunidade em que o cumprimento, envio-lhe resposta referente ao pedido de informação formulado pelo Vereador Marcus Cunha, o qual solicita informações sobre as estratégias para o atendimento e preparação do sistema de saúde para a evolução do COVID-19 no município de Pelotas (prot. Câmara 2219/2020).

Segue apenso, esclarecimentos prestados pela Secretaria Municipal de Saúde – SMS (07 fls e 01 CD).

Atenciosamente,

Paula Schild Mascarenhas
Prefeita



ESTADO DO RIO GRANDE DO SUL
MUNICÍPIO DE PELOTAS
SECRETARIA DA SAÚDE

Memo nº. 132/2020 GAB

Pelotas, 28 de abril de 2020.

De: Gabinete – SMS

Para: Sr. Tiago Bündchen
Diretor Executivo
Secretaria Municipal de Governo

Assunto: Pedido de Informação nº 234/2019 (SIM)

Senhor Diretor,

Em resposta ao Pedido de Informação supracitado, informamos o que segue:

Os questionamentos de vereador já foram respondidos inúmeras vezes, tanto pessoalmente em visita dos doutos edis ao Centro de Atendimento a Síndromes Gripais, quanto em videoconferência com a secretária de saúde. Aproveitamos para reafirmar a disponibilidade desta gestora em participar de reuniões com os parlamentares a fim de evitar a repetição de pedidos de informação sobre as mesmas questões, pois isso demanda enorme tempo que acaba sendo desperdiçado e considerando o acúmulo de atividades na SMS por razão da grande quantidade de serviços de responsabilidade desta pasta e agravados pela pandemia COVID-19.

De outro lado, está previsto na legislação do Sistema Único de Saúde que a informação sobre as ações e serviços da SMS é um direito do usuário, portanto a SMS tem buscado dar publicidade de todas as estratégias de enfrentamento ao COVID-19 por meio do site da prefeitura, vídeos e entrevistas da prefeita e secretária de saúde, compartilhamento de materiais descritivos em mídias sociais.

No início da pandemia foi elaborado o Plano de Contingenciamento Municipal COVID-19, onde estavam previstas as ações para conter o avanço do vírus, assim como todas as instâncias fizeram (MS e SES/RS), todos disponíveis nos sites oficiais dos órgãos.

Este plano foi amplamente divulgado e todas as equipes de todos os serviços de saúde foram treinadas com base nas instruções técnicas, principalmente nos critérios de identificação de possíveis casos suspeitos. Nesta etapa, estes pacientes eram testados para COVID-19 com o exame RT-PCR.

Após a mudança de fase pela SES/RS no dia 23 de março, passou-se a etapa de mitigação, onde o objetivo é minimizar as consequências da pandemia.

Importante ressaltar que a mudança de fase se dá após a identificação de casos de transmissão comunitária, onde já não se pode identificar a origem da contaminação. Quando a SES fez essa mudança, o município de Pelotas e sua região de saúde não tinham nenhum caso de transmissão comunitária, mas conforme determinação do órgão Estadual passamos à fase de mitigação.

Nesta etapa, foram definidas novas estratégias de enfrentamento que estão demonstradas na apresentação "Estratégia de enfrentamento ao COVID-19".

Como todo plano de ação não é estático, é necessário atualização conforme o contexto vai se modificando. Já estamos na segunda versão, mas mantendo o histórico de todas as ações desenvolvidas desde o início do enfrentamento da pandemia, mostrando também as ações da fase de contingenciamento.

Esse material tem o objetivo de dar transparência para a comunidade demonstrando o que já foi concretizado e o que está em desenvolvimento com suas condicionantes.

De outro lado, faz-se necessário uma Nota Técnica que evidencie os fluxos de atendimento com suas referências e contra referência. Este material mais técnico é utilizado para orientação dos serviços de saúde públicos e privado, pois orienta a conduta adequada e ressalta a obrigatoriedade das notificações dos casos de síndrome gripal. É através destas notificações que a SMS pode dar acompanhamento ao paciente em todo seu processo de tratamento, ou seu caminho pelos serviços de complexidades diferentes.

Apesar de ser um documento técnico, é de fácil compreensão e deixa claro o papel de cada serviço de saúde e como deve se dar o acompanhamento dos casos leves em isolamento domiciliar, bem como o encaminhamento de pacientes mais graves.

Sendo assim, apesar da ampla divulgação desses materiais e na certeza de que todos os vereadores tem conhecimento, não nos furtamos de enviar anexo mídia eletrônica com ambos arquivos.

Quanto ao questionamento sobre a quantidade de respiradores

que o município possui, e também apesar de já termos passado esta informação, segue abaixo tabela com a quantidade de respiradores cadastrados no Cadastro Nacional de Estabelecimentos de Saúde – CNES, onde todo estabelecimento de saúde deve registrar seus equipamentos. Porém, lembramos que, como já foi explicado, não significa que todos estes respiradores estejam em condições de funcionamento e que os demais estão em áreas que continuam demandando o seu uso por conta de todos os outros agravos de saúde que continuam existindo no município. Da mesma forma ressaltamos que todos os leitos de atendimento COVID disponibilizados em Pelotas e os que estão sendo providenciados na ampliação prevista, são leitos NOVOS, não consideramos a capacidade já instalada no município que conta com 57 leitos de UTI e que tem uma taxa de ocupação média a cima de 90%.

Ressaltamos que a necessidade de qualquer município para enfrentamento desta pandemia, não se resume apenas aos respiradores e que um leito de UTI requer respirador, monitor multi parâmetro, bomba infusora parenteral, bomba enteral e para cada 10 leitos de UTI é necessário um carro de parada e um cardiógrafo, sem falar em equipe de profissionais com atuação em unidades de terapia intensiva, o que chamamos de médico intensivista. Sendo assim, é muito simplista a informação isolada da quantidade de respiradores como se tal equipamento por si só seja o suficiente.

Sendo assim, manifestamos que o município de pelotas tem atuado com a seriedade e responsabilidade sanitária condizente com a seriedade do contexto atual. Estamos ampliando em mais de 150% os leitos de UTI da cidade, com todas as exigências previstas, com o cumprimento dos protocolos adequados para proteção das equipes de saúde, no que se refere ao fornecimento de EPIs, treinamento de paramentação e desparamentação dos profissionais e área de desinfecção após o término da jornada de trabalho, diminuindo assim o risco de contaminação cruzada.

Também amplamente divulgado, a previsão calculada pela UFPel de leitos para Pelotas, é de:

. CENÁRIO 3: Por fim, no cenário hipotético de 1/3 das medidas de distanciamento social vigentes serem liberadas no dia 23 de abril, 1/3 em 04 de junho e 1/3 em 30 de junho, a demanda por leitos de enfermaria específicos para pacientes COVID-19 é estimada em 457 e a demanda por leitos de UTI, também específica para pacientes COVID-19, é estimada em 87. Cabe destacar que a demanda apresentada é novamente apenas para pacientes residentes em Pelotas e, portanto, a estimativa deve ser aumentada levando em consideração os pacientes da região, cujas cidades não possuem leitos suficientes, especialmente de UTI.

(<http://ccs2.ufpel.edu.br/wp/2020/04/21/nota-sobre-distanciamento-social/>)

Considerando que os profissionais de saúde trabalham em vários locais na cidade, a SMS definiu os pontos de atendimento COVID para evitar ao máximo a contaminação de todos os serviços o que aumentaria a contaminação cruzada de profissionais e pacientes que procurem serviços de saúde por outros agravos. Assim, temos locais isolados das demais áreas hospitalares, com a observação dos protocolos adequados como já foi mencionado e a preservação dos serviços não COVID. Por esta razão não são todos os hospitais que tem previsão de ampliação para atendimento COVID, embora todos estejam preparados para ofertar toda sua estrutura caso seja necessário, se viermos a ter o pior quadro possível.

O questionamento quanto a UPA Areal, conta na Nota Técnica enviada com esta resposta e em relação ao último questionamento em relação a postura da prefeitura em relação aos servidores, informamos que está regulamentada no Decreto Municipal Nº 6265 e pode ser acessado no link:

http://saiserver.pelotas.com.br/interesse_legislacao/decretos/2020/DECRETO6265.pdf

Por fim, em relação a contratação de estudantes do último ano das faculdades de medicina, informamos que a UFPel antecipou a formação conforme previsão legal e que estamos fazendo contato com estes profissionais na tentativa de contratá-los. Ainda, o MS abriu 22 vagas de médicos pelo Programa Mais Médicos para Pelotas, dos quais na primeira chamada se apresentaram 09. Agora estamos aguardando a segunda chamada que inicia no dia 30/04. Também o município contratou pelo último concurso 8 médicos, sendo que cinco já estavam contratados como plantonista para atuar no SAMU, sendo assim, foram nomeados e continuam no SAMU, mas como concursados, portanto três do total nomeados, foram lotados em UBSs.

Atenciosamente,



Roberta Paganini Lauria Ribeiro
Secretária Municipal de Saúde

DATA	NO EMPENHO	FORNECEDOR	VALOR	PRODUTO
02/abr	E007626/2020	G GOTUZZO	960,00	ÁLCOOL LIQ
03/abr	EOO7655/2020	ALTERMED	33.124,00	ÁLCOOL 70%
06/abr	E007668/2020	QUALYPORT	175.000,00	MASCARA N95
06/abr	E007699/2020	G GOTUZZO	750,00	MASCARA CIRÚRGICA
07/abr	E007761/2020	QUALYPORT	645.000,00	MASCARA
03/abr	EOO7654/2020	ALTERMED	59.200,00	ÁLCOOL
	E007811/2020	CONFECÇÕES DOIS RIOS	240.000,00	MASCARAS
	E006202	RS HOSPITALAR	11.450,00	PRÓ PÉ
	E006203	RS HOSPITALAR	11.450,00	PRÓ PÉ
	E005463/2020	I R NEUTZLING	66,50	PRÓ PÉ
	E006202/2020	RS HOSPITALAR	5.450,00	TOUCA
	E006203	RS HOSPITALAR	5.450,00	TOUCA
	E005463/2020	I R NEUTZLING	39,90	TOUCA
	E006202/2020	RS HOSPITALAR	24.500,00	AVENTAL TNT
	E006203	RS HOSPITALAR	24.500,00	AVENTAL TNT
	E005460/2020	NOELI	999,50	AVENTAL TNT
	E006189/2020	VMGMAR	50.000,00	MASCARA CIRURGICA
	E006191/2020	I R NEUTZLING	3.450,00	MASCARA CIRURGICA
	E005071/2020	G GOTUZZO	3.750,00	MASCARA N95
	E005450/2020	I R NEUTZLING	2.700,00	MASCARA N95
	E006194/2020	I R NEUTZLING	590,00	FACE SHIELD
	E006200/2020	I R NEUTZLING		FACE SHIELD

Rua Tiradentes, nº 3120 – Pelotas/RS
CEP 96010-160
(53) 32849540
smspelgabinete@gmail.com

	202		5.900,00	
	E005466/2020	DIST. SÃO GABRIEL	40,00	LUVA VINIL P
	E006205/2020	G GOTUZZO	370,00	LUVA VINIL M
	E005458/2020	NOELI	82,52	LUVA VINIL M
	E006202/2020	RS HOSPITALAR	15.000,00	LUVA VINIL M
	E006203/2020	RS HOSPITALAR	15.000,00	LUVA VINIL M
	E006205/2020	G GOTUZZO	370,00	LUVA VINIL G
	E005458/2020	NOELI	82,52	LUVA VINIL G
	E005838/2020	BASCEL	14.040,00	ÁLCOOL LIQ 70%
	E006102/2020	GENIAL	4.183,80	ÁLCOOL LIQ 70%
	E006220/2020	G GOTUZZO	480,00	ÁLCOOL LIQ 70%
	E006366/2020	USO INDICADO	1.192,00	ÁLCOOL LIQ 70%
	???	SUL BRASILEIRA	48.000,00	ÁLCOOL GEL 70%
	E006368/2020	TMC SOLUÇÕES	78.750,00	ÁLCOOL GEL 70%
	E006367/2020	TMC SOLUÇÕES	78.750,00	ÁLCOOL GEL 70%
	E005879/2020	DAIANE OLIVEIRA	600,00	MACACÃO PROTEÇÃO M
	E007461/2020	I R NEUTZLING	4.580,00	MACACÃO PROTEÇÃO G
	E005879/2020	DAIANE OLIVEIRA	500,00	MACACÃO PROTEÇÃO G
	E007461/2020	I R NEUTZLING	18.320,00	MACACÃO PROTEÇÃO GG
	E005879/2020	DAIANE OLIVEIRA	500,00	MACACÃO PROTEÇÃO GG
	E007461/2020	I R NEUTZLING	22.900,00	MACACÃO PROTEÇÃO XGG
		TOTAL	1.608.070,74	

Segue abaixo quantitativo de EPIs entregues aos Hospitais e outras secretarias:

Rua Tiradentes, nº 3120 – Pelotas/RS
CEP 96010-160
(53) 32849540
smpelgabinete@gmail.com

	HE	HU	STA CASA	Benefic ência	HEP	OUTRAS SECRETAR IAS
MASCARA CIRÚRGICA	10.000	4.500	4.500	4.500	3.000	4.000
MASCARA N95	10.000	2.500	2.500	2.500	1.500	500
TOUCA	10.000					500
ÓCULOS			50			
PRÓ PÉ	10.000	4.000	4.000	4.000	2.000	500
FACE SHIELD		100	100	100		100
LUVAS P		4.000	4.000	4.000	4.000	4.000
LUVAS M		8.000	8.000	8.000	2.000	8.000
LUVAS G		4.000	4.000	4.000	2.000	4.000
TOTAL	40.000	27.100	27.150	27.100	14.500	21.600

Segue link de agradecimento do Hospital Universitário São Francisco de Paula:

<https://www.facebook.com/131818133523314/posts/3047260398645725/>

Quanto ao incentivo a produção de máscaras, estamos adquirindo TNT, lindas, elástico e fio de metal para produção de máscaras cirúrgicas pelo IF Sul, que prevê a confecção de 42.000 unidades, ainda não recebemos nenhuma entrega. Também adquirimos elástico e folhas de acetato para produção de máscaras face shield que estão sendo produzidas pelo IF Sul e UFPel e já recebemos em torno de 1.000 máscaras.

Em relação ao incentivo de produção de máscaras para uso da população, apoiamos tais produções com informações técnicas sobre o material adequado a ser utilizado, bem como em todas as oportunidades (vídeos, entrevistas, etc) reforçamos a importância do uso de máscaras pela população, inclusive esta recomendação está explícita nos decretos da prefeitura.

Com relação aos motoristas e cobradores de ônibus, entendemos que o fornecimento deve ser por conta das empresas de ônibus e que maiores informações devem ser solicitadas a Secretaria de Trânsito.

Atenciosamente,

Roberta Paganini Lauria Ribeiro
Secretária Municipal de Saúde

Rua Tiradentes, nº 3120 – Pelotas/RS
CEP 96010-160
(53) 32849540
smspelgabinete@gmail.com

prefeitura de
Pelotas
vamos compartilhar a cidade

CD

PI 2219/2020

VER. MARCUS
CUNHA

SECRETARIA DA
SAÚDE

 **Pelotas** prefeitura de
vamos compartilhar a cidade



**SAÚDE
ATIVA**

ESTRATÉGIA DE ENFRENTAMENTO AO COVID-19 - fase mitigação

Versão 2 - 23/04/2020

Considerando a
necessidade de
organização dos
serviços de saúde, após
a mudança para a etapa
de mitigação para
enfrentamento da
Pandemia do COVID-19

A Secretaria Municipal de
Saúde de Pelotas apresenta a
**Reorganização dos Serviços
de Saúde,**
com vistas a dar suporte no
processo de enfrentamento do
COVID-19

Informação Segura



✓ Para evitar a propagação de Fake News, toda comunicação oficial do município referente aos serviços de saúde e a Pandemia COVID – 19 será divulgada no site da prefeitura

<http://www.pelotas.com.br/>

✓ O órgão oficial da comunicação municipal é a Assessoria de Comunicação - ASCOM

Voluntariado



Foi criado no site da Prefeitura de Pelotas um link para o cadastro de profissionais de saúde que queiram trabalhar como voluntários nos serviços de saúde e foi publicado o Decreto 6.263, de 8 de abril de 2020 que dispõe sobre o serviço de voluntário no âmbito do Município de Pelotas

Doações

Pelotas
pela **Vida**

Todos querem ajudar, mas por onde começar?
precisamos fazer juntos!



Vamos pensar nisso juntos



Muito obrigado!

- ❑ Site oficial (**em construção com previsão de ativação até o dia 20/04**) agregador das necessidades geradas pela pandemia do coronavírus
- ❑ População e empresas poderão realizar doações
- ❑ Ao entrar no site será possível visualizar as necessidades e poderá escolher para quais itens gostaria de doar
- ❑ O Município publicará no site a lista de necessidades que atuará em 2 frentes: **saúde** (materiais e equipamentos para atendimentos e profissionais) e **assistência** (alimentos e material de higiene/limpeza) para as famílias em situação de vulnerabilidade social da cidade de Pelotas
- ❑ O Site **Pelotas Pela Vida** terá um *link* para as redes sociais/site da prefeitura de Pelotas que estará constantemente atualizando as informações sobre doações
- ❑ O projeto está sendo realizado em parceria pela Prefeitura de Pelotas, Incomum – Comunicação Estratégica e Coinpel

Site: <http://www.pelotaspelavida.com.br/>

SECRETARIA DE
SAÚDE

Pelotas
saúde da
cidade
vamos compartilhar a cidade

 **SAÚDE
ATIVA**

Central de Tele Consulta



✓ Para evitar que as pessoas saiam de casa para tirar dúvidas, obter ajuda psicológica ou ter acesso à uma orientação médica, foi disponibilizada uma Central de TELE CONSULTA - Ligar **0800 6485319 todos os dias das 8h às 18h e de segunda a sexta-feira para os atendimentos psicológicos**

✓ Os profissionais que atenderão nesta central são profissionais de saúde afastados das suas atividades presenciais por decorrência da Pandemia COVID – 19

✓ A Central é uma parceria entre Prefeitura, UFPel, UCPel, Coinpel e startup Indeorum

Assistente Virtual Dra. Vida



- ✓ Desde o dia 3 de abril foi criado um hotsite que oferece atendimento online à população para facilitar o encaminhamento de pessoas com sintomas gripais aos serviços de saúde do município

Site: <http://www.pelotas.com.br/coronavirus>

- ✓ Neste hotsite, como mais uma estratégia de enfrentamento ao COVID-19, o cidadão responderá a perguntas feitas pela assistente virtual Dra. Vida e receberá um pré-diagnóstico e a indicação se deve permanecer em isolamento domiciliar ou qual serviço de saúde deve procurar

- ✓ O hotsite é uma parceria entre Prefeitura, UFPel, UCPel, HE, Coinpel e a empresa AVMB

Fluxo de Atendimento Central de Tele Consulta

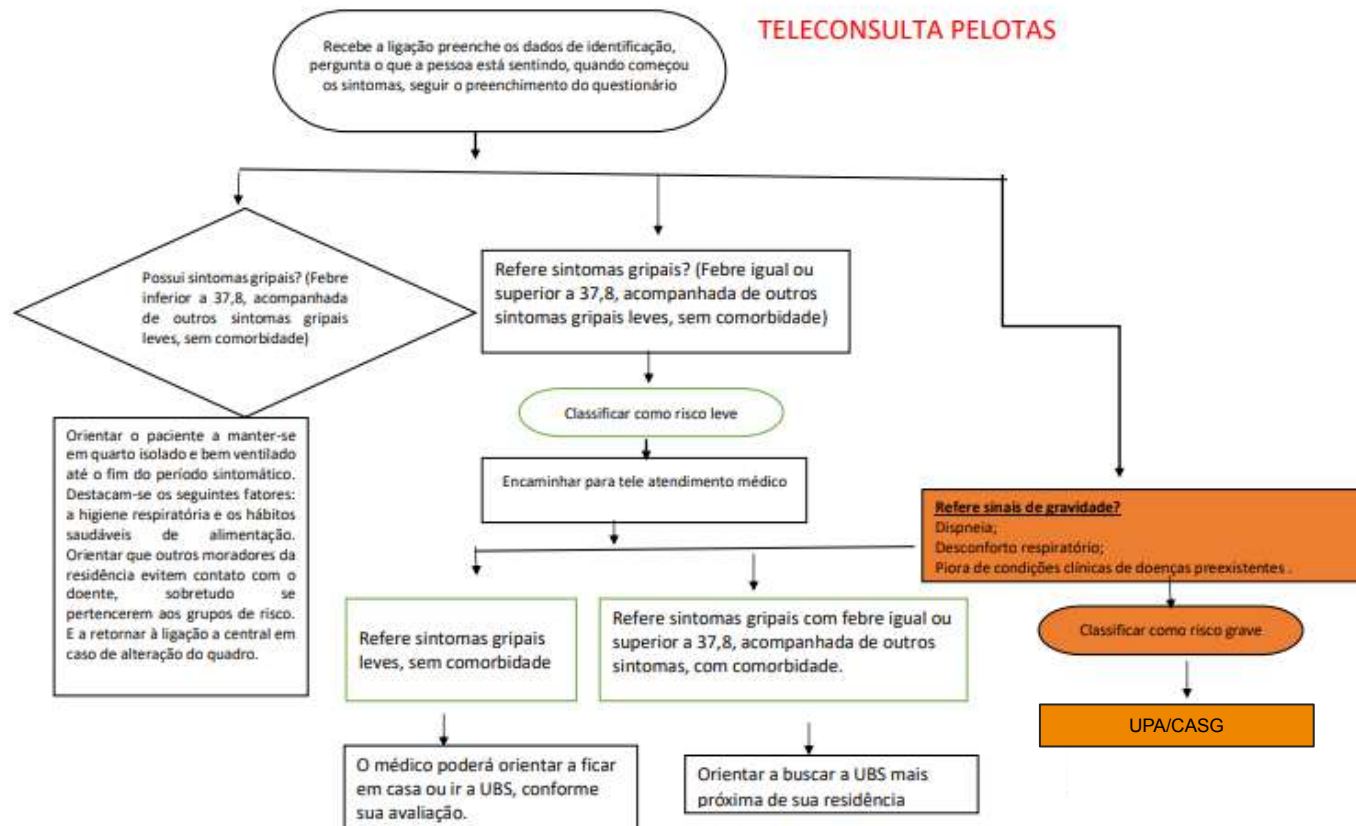

Fluxo de atendimento dos serviços de saúde

Atendimento



Em caso de dúvida
TELE CONSULTA -
Ligar **0800 6485319**

ATENDIMENTO VERMELHO

Se apresentar sintomas gripais, acompanhados de **FALTA DE AR**

- **ADULTOS** no momento devem procurar **UPA Areal – 24 horas**
 - Em alguns dias o atendimento adulto também para passará para o **Centro de Atendimento às Síndromes Gripais – CASG** (previsão início até 30/04)

- **CRIANÇAS** devem procurar **Centro de Atendimento às Síndromes Gripais - CASG** (Av. Bento Gonçalves) - **24 horas**



SE o paciente estiver em casa e apresentar sinais de gravidade realizar contato com a SAMU para encaminhamento ao serviço de urgência



CENTRO DE ATENDIMENTO A SÍNDROMES GRIPAIS

- Este serviço atenderá a população e será a **unidade de referência** para encaminhamento de **pacientes com Sintomas Gripais** que apresentarem sinais de agravamento (falta de ar/ dispneia e Saturação de O2 menor que 95%)
- O atendimento pediátrico já está disponível e a previsão para o atendimento adulto é iniciar até 30 de abril



Local – Prédio localizado na Av. Bento Gonçalves, 4590, que iria sediar a UPA Bento



Nos primeiros dias a unidade atenderá somente pacientes **Pediátricos** e posteriormente **Pediátricos e Adultos**

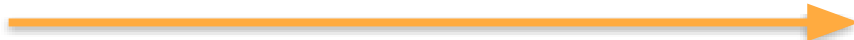



Rede Hospitalar – Hospitais de Referência

CENÁRIO ATUAL – Hospitais de Referência para internação

Leitos	Enfermaria adulto	Enfermaria Ped	UTI Adulto	UTI Ped	Total
HE	38		20		58
CASG		10		05	15
Sta Casa Convênio	10		06		16
Total	48	10	26	05	89



Rede Hospitalar – Hospitais de Referência

CENÁRIO TOTAL A CURTO PRAZO (até 30 dias)

Leitos	Enfermaria adulto	Enfermaria Ped	UTI Adulto	UTI Ped	Total
HE	5		63*		68
CASG	3	10	14**	05	32
Sta Casa	30				30
Sta Casa Convênio	10		06		16
Hospital de Campanha SESI	156				156
Total	204	10	83	05	302
	214 leitos de enfermaria		88 leitos de UTI		

*20 atuais, mais 20 leitos de UTI que dependem da chegada dos equipamentos do MS, 3 que o município comprou e 20 que está alugando.

** 6 que o município comprou e já chegaram e mais 8 que comprou

- ❑ Caso seja necessário há possibilidade de montar Hospital de campanha no ginásio do colégio Pelotense com capacidade em torno de 100 leitos de enfermaria
- ❑ Para atendimento de outros adoecimentos, o município preservará atendimento no Pronto Socorro Municipal para situações de urgência e emergência e para internação hospitalar o Hospital Universitário São Francisco de Paula e a Beneficência Portuguesa

Rede de Atenção Primária em Saúde

ATENDIMENTO AMARELO – UNIDADE BÁSICA DE SAÚDE



Para minimizar o risco de contaminação cruzada, serão implementadas as seguintes ações:

● **LOCAL DE TRIAGEM:** Serão instaladas em todas as unidades tendas de triagem, para evitar aglomeração e espera na recepção

● **TURNOS:** Para evitar o encontro de pessoas com SINTOMAS GRIPAIS e outras pessoas que procuram atividades de rotina ou apresentam outros sintomas, a unidade terá turnos diferentes para atendimento

Em caso de dúvida
TELE CONSULTA -
Ligar **0800 6485319**

MANHÃ

Pessoas com
SINTOMAS GRIPAIS

TARDE

Atividades de rotina (Vacina,
receitas, pré natal, outros sintomas
agudos não gripais, etc)

Rede de Atenção Primária em Saúde

CORONAVÍRUS

Onde procuro ajuda?



Em caso de dúvida
TELE CONSULTA -
Ligar **0800 6485319**

ATENDIMENTO AZUL

- Indicação de permanecer em casa em quarentena por 14 dias
- Se precisar de **ATESTADO MÉDICO** devido a quarentena procurar a Unidade Básica mais próxima no turno da **MANHÃ**

MANHÃ

Pessoas com
SINTOMAS GRIPAIS

TARDE

Atividades de rotina (Vacina,
receitas, pré natal, outros sintomas
agudos não gripais, etc)

Fluxo de Atendimento Unidades Básicas de Saúde

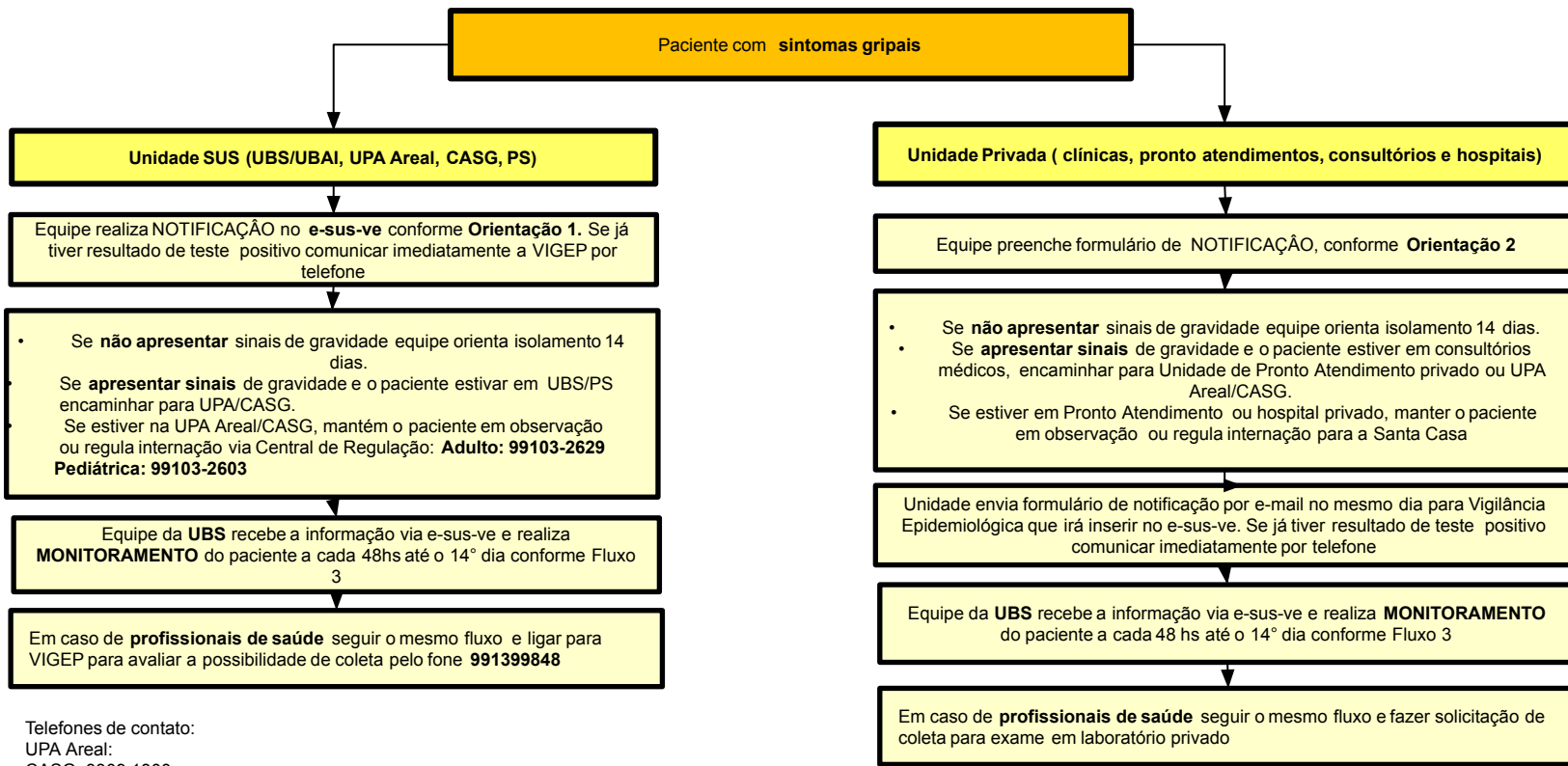

Telefones de contato:
UPA Areal:
CASG: 3309.1800

REORGANIZAÇÃO DAS UNIDADES BÁSICAS



- ✓ A territorialização da atenção primária está suspensa, o paciente pode ser atendido em qualquer Unidade Básica de Saúde independente do local de sua residência
- ✓ A Triagem deve ocorrer na tenda que será montada em frente a unidade nos dois turnos, pois pode ser que algum paciente com síndrome gripal procure a unidade no turno da tarde
- ✓ Quando chegar um paciente com sintomas gripais fornecer máscara e seguir Fluxo de Atendimento COVID_19
- ✓ Equipe utilizar EPI conforme recomendação ANVISA nos dois turnos
- ✓ Realizar higienização do local e material utilizando a cada atendimento
- ✓ Unidades de Saúde terão um celular para que as equipes possam fazer, à distância, o acompanhamento dos pacientes crônicos e orientá-los com relação aos cuidados para o enfrentamento da COVID-19 e dos pacientes em internação domiciliar

Rede de Atenção Primária em Saúde

Em virtude das dificuldades de dimensionamento de equipe, será necessário a **unificação de algumas unidades/equipes**



Rede de Atenção Primária em Saúde – saúde bucal

**CORONAVÍRUS
COVID-19**

**MINISTÉRIO DA SAÚDE REGULAMENTA
ATENDIMENTO ODONTOLÓGICO NO SUS,
SEGUINDO ENTENDIMENTO DO CFO**

cfo CONSELHO
FEDERAL
DE ODONTOLOGIA



- Atendimento clínico odontológico – somente casos de urgência e emergência
- Os profissionais das Unidades de Saúde unificadas que foram fechadas serão deslocados para Unidades que não possuem atendimento odontológico no turno de lotação do profissional

Rede de Atenção Primária em Saúde – pré-natal

Orientações baseadas nas diretrizes da Anvisa e MS



Gestantes com Sintomas Gripais

As gestantes que apresentem síndrome gripal, deverão ter seus procedimentos eletivos (consultas e exames de rotina), **adiados em 14 dias**, e quando necessário, serem atendidas em local isolado das demais pacientes.

Gestantes sem sintomas Gripais

Gestantes, assintomáticas ou sem síndrome gripal, deverão **ter preservado seu atendimento**, posto o caráter autolimitado da gestação.

Manter o pré-natal !

Cuidados de higiene do ambiente e evitar aglomerações

Importante ressaltar que os procedimentos adiados como consequência do isolamento domiciliar de gestantes que apresentaram sintomatologia compatível com síndrome gripal, deverão ser reagendados em tempo hábil, de modo que não haja prejuízo ao seguimento pré-natal.

Rede de Atenção Primária em Saúde – crianças

Orientações baseadas nas diretrizes da Anvisa e MS



Triagem neonatal – deve ser feito prioritariamente na maternidade

Puericultura

- acompanhamento presencial das crianças de alto risco (turno tarde).
- As demais serão acompanhadas pelos ACS e dúvidas ou orientações podem ser obtidas via telefone da UBS. Quando necessário serão também acolhidas na US
- Visitas do programa Pré-Nenê nas maternidades foram suspensas, porém a maternidade pode notificar casos de risco (Núcleo da Criança e Adolescente) para posterior agendamento

Vacinas de rotina

- Suspensão até o dia 15/04, exceto para Rotavírus que precisa ser feita em decorrência do prazo para aplicação



Rede de Atenção Primária em Saúde – localização

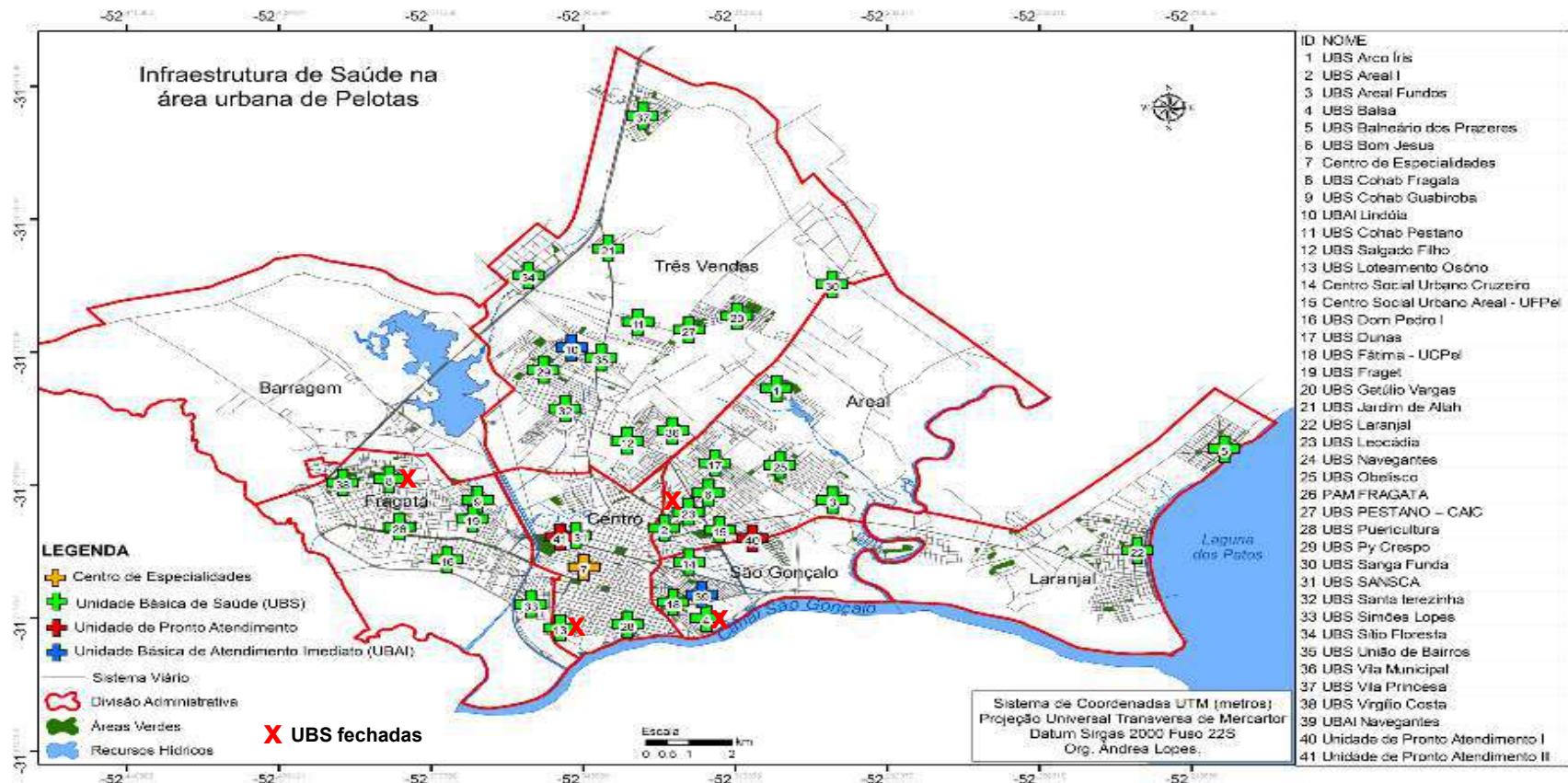

Rede de Atenção Primária em Saúde – localização colônia

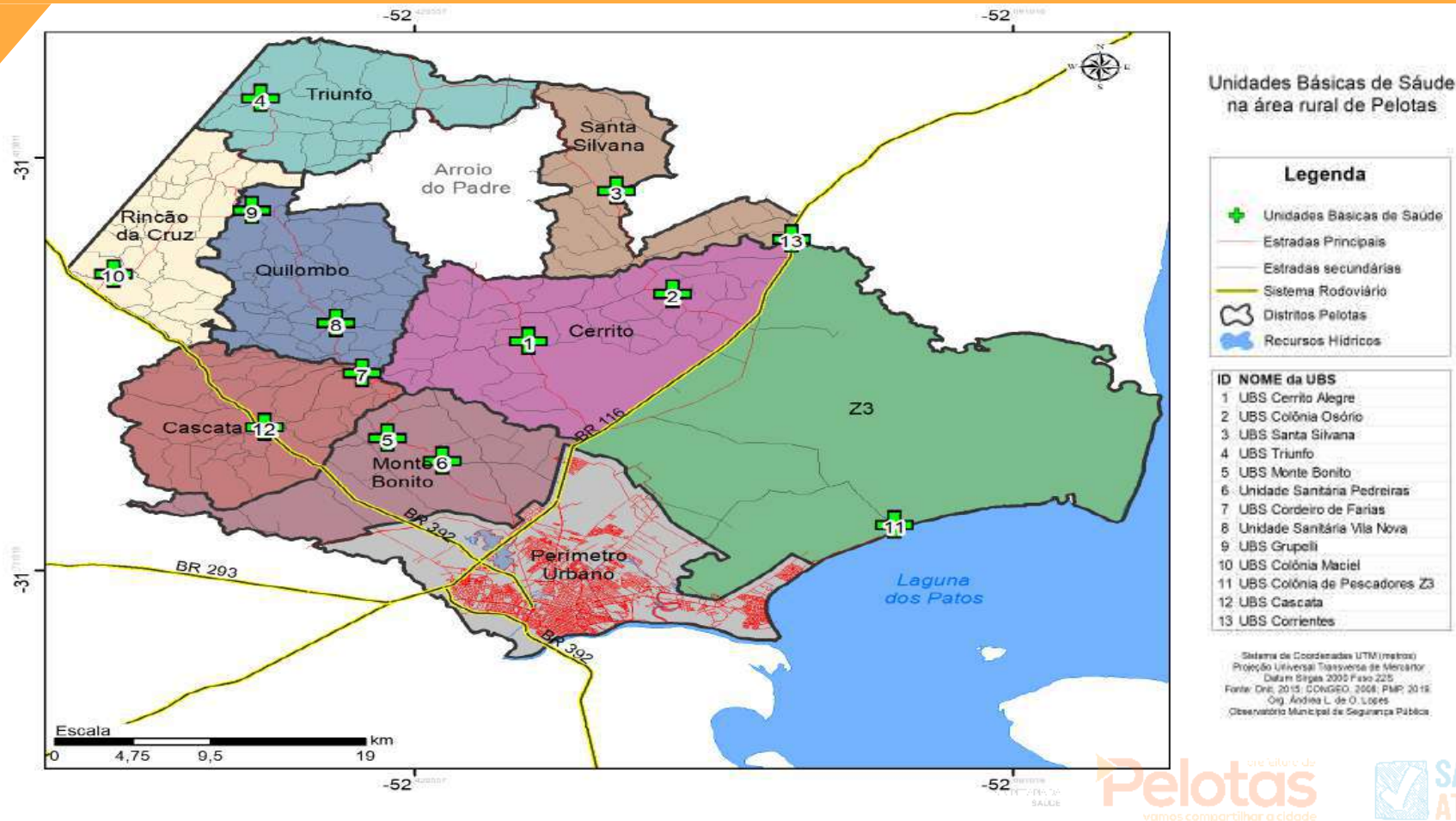

Rede de Urgência e Emergência - SAMU



Equipe com máscaras faceshield



Ligação da comunidade ou de serviços de saúde que atendem os suspeitos

- ❑ Médico regulador classifica a ligação e encaminha socorro
- ❑ Viatura reserva para atendimento de pacientes com sintomas respiratórios (suspeitos ou confirmados COVID-19)
- ❑ Equipe coloca todo o EPI
- ❑ Se ocorrer aumento acentuado dos casos está sendo organizada uma escala para ampliação da equipe, mantendo uma exclusiva para transporte de casos graves COVID-19

Rede de Atenção Psicossocial - CAPS

Estratégias de cuidado à distância

Fonevisitas

Contato via telefone para orientações, apoio, auxílio na organização de medicamentos e até mesmo manejos em alguma situação familiar

TeC Grupo de Recepção

Continuidade dos acolhimentos presenciais que são fundamentais no atendimento do CAPS. Os retornos serão organizados com os novos dispositivos tecnológicos para manter o isolamento social

TeC Oficinas

Serão utilizadas ferramentas como redes sociais, aplicativos de mensagens (Whatsapp, Messenger). Esses dispositivos são utilizados para combinar tipos e horários das atividades

Objetivos:

- ☐ **Prevenção ao COVID-19**
- ☐ **Evitar internações psiquiátricas**
- ☐ **Impedir a sobrecarga dos serviços de emergência**
- ☐ **Aproximar, orientar, manter os vínculos com usuários e familiares**

A reorganização da Rede de Atenção Psicossocial está sendo desenvolvida inicialmente no CAPS Porto e será, gradativamente, estendida aos demais serviços de Saúde Mental

Rede de Atenção Psicossocial - CAPS

Maiores informações:

Departamento de Saúde Mental

Telefone: 32847716

e-mail: saudementalpel@gmail.com

SECRETARIA DE
SAÚDE

Pelotas cidade solidária
vamos compartilhar a cidade

 **SAÚDE
ATIVA**

Rede de Atenção Psicossocial- População em situação de rua

- Consultório de Rua e Secretaria de Assistência Social – Realização de 2 ações para testagem rápida e orientação na Casa de Passagem Centro/POP e Albergue



Vamos ajudar a população em situação de rua?

A equipe de consultório na rua / SMS está organizando uma ação voltada a população em situação de rua, para disponibilizar, além das informações e orientações, água e sabão para a higiene das mãos. Como todos sabem, essa população é bastante vulnerável e não tem, ou tem muito pouco acesso a água. Solicitamos a todos que puderem e quiserem contribuir que juntem garrafas PET de qualquer tamanho. Iremos higienizar, montar kits e distribuir a partir da semana que vem. Doações podem ser entregues na Rua Lobo da Costa 1764 sala 206. Também buscamos na sua casa, é só entrar em contato no privado. É tempo de união e solidariedade. Juntos vamos vencer essa pandemia. Contamos com a apoio de todos. Doações de sabão também são bem vindas.

#saudementalpelotas

#ficaemcasa

#pelotascontraocoronavirus

Grupo de Apoio Integral aos Trabalhadores da Saúde



Proposta de desenvolvimento de grupo online, através de whatsapp, para apoio aos trabalhadores da SMS, com adesão livre e voluntária

GESTÃO NA PANDEMIA. SAIBA COMO MANTER A SUA SAÚDE MENTAL E A DE SUA EQUIPE.

Passe informações suficientes e dê objetivos claros para que os trabalhadores realizem suas tarefas.

Crie e propicie espaços de diálogo onde possam ser debatidos e discutidos problemas diários

Crie canais de troca para que sua equipe possa expor dificuldades e sentimentos.

Defina linhas claras de autoridade e estabeleça pessoas chaves para resolução dos problemas.

Tenha redes efetivas de comunicação com disponibilidade, suporte e abertura para rever estratégias.

Incentive seus colaboradores a buscarem ajuda psicológica online, se for necessário.

#ufpelcontraocoronavirus



Objetivos:

- ❑ **Oferecer suporte emocional**
- ❑ **Promover resiliência**
- ❑ **Promover e manter bem estar psíquico e nutricional**
- ❑ **Auxiliar no desenvolvimento de ferramentas para lidar com as emoções na crise – caixa de emergência emocional**
- ❑ **Redução de estresse**
- ❑ **Prevenção de agravos psicológicos**
- ❑ **Orientar sobre cuidados alimentares durante as longas jornadas de trabalho**

Considerando a
necessidade de uma
atuação mais ampla
para enfrentamento da
Pandemia do COVID-19

**A Secretaria Municipal de
Saúde de Pelotas apresenta
outras ações realizadas
com vistas a dar suporte no
processo de enfrentamento do
COVID-19**

Central de Triagem



Central de Triagem COVID19



No dia 19 de março iniciou a Central de Triagem Coronavírus, com atendimento telefônico por meio do número (53) 3284-7700 de segunda a sexta-feira das 8h às 18h, com o objetivo , ainda na fase de contingenciamento ao COVID-19, de identificar possíveis casos suspeitos para testagem.

Em doze dias de funcionamento, a **Central de Triagem** criada pela **Prefeitura** para orientar pelotenses por telefone a respeito novo coronavírus recebeu **3.669 ligações**.

Após a mudança de fase do plano de enfrentamento a pandemia, de contingenciamento para mitigação onde passou-se a testar apenas casos internados graves, o serviço da Secretaria de Saúde passou a funcionar como um canal de comunicação com os cidadãos, que puderam buscar os profissionais de saúde para esclarecer dúvidas e obter informações sobre como se proteger da Covid-19 ou como agir em caso de suspeita.

A Central de Triagem foi substituída pela Central de Tele Consulta na data de 13 de abril

<http://www.pelotas.com.br/noticia/central-de-triagem-da-prefeitura-recebeu-34-mil-ligacoes-em-12-dias>

Ação na Rodoviária

ÚLTIMAS NOTÍCIAS • CORONAVÍRUS

Voluntários verificam a temperatura dos passageiros que chegam à Rodoviária de Pelotas

Imagem é mostrada em todos que descem dos ônibus intermunicipais. Casos suspeitos são notificados para a Secretaria de Saúde.

Equipe formada por integrantes

- ❑ Empresa Municipal do Terminal Rodoviário de Pelotas (Eterpel)
- ❑ Defesa Civil
- ❑ Secretaria Municipal de Saúde (SMS)
- ❑ Secretaria de Segurança Pública (SSP)
- ❑ Profissionais de saúde voluntários (mais de 130)

Aferição de temperatura com termômetro laser digital



Foto: Michel Gervilho

SECRETARIA DE
SAÚDE

Secretaria de
Pelotas
vamos compartilhar a cidade

 **SAÚDE
ATIVA**

Ação na Rodoviária

- São distribuídos folders informativos
- Casos suspeitos são notificados à SMS
- Pessoas com sintomas da doença (tosse seca, dificuldade para respirar ou coriza, acompanhada de febre) ou oriundas de cidade com casos confirmados são orientadas a ficar em isolamento
- Equipe volante da SMS vai até a residência ou hotel em que elas estiverem hospedadas para realizar o teste para infecção pelo novo coronavírus
- A Rodoviária está com o 2º andar fechado e com horário reduzido
- Sala de embarque fechada indisponível e na sala aberta, fica um lugar vago entre dois usuários
- Venda de passagens online nas empresas Embaixador e Planalto, dispensando a necessidade de impressão nos guichês



Orientações VISA - CEASA



- ❑ **Higienização dos caminhões (volante, parabrisas, bancos, maçanetas)**
- ❑ **Redução dos turnos de funcionamento (terças e quintas feiras à noite não está funcionando)**
- ❑ **Higienização dos carrinhos para transporte de mercadorias**
- ❑ **Utilização intercalada dos box, mantendo distância de 2 metros (imagem ao lado)**
- ❑ **Reforço aos profissionais com relação aos cuidados com higienização das mãos e local de trabalho**

Orientações VISA – Instituição de Longa Permanência

Atuação da VISA nas ILPIs para enfrentamento COVID-19

- Distribuição *in loco* da NOTA INFORMATIVA COE-RS/SES-RS nas 55 ILPIs cadastradas
- Criação de um grupo de Whatsapp com os proprietários e responsáveis técnicos das ILPIs para acompanhamento da situação das instituições relativo a Síndromes Gripais, encaminhamentos de Notas Técnicas, vacinação e informações gerais
- Informações de dados para a Vigilância Epidemiológica organizar as vacinações nas ILPIs
- Atendimento telefônico para orientações e esclarecimentos as ILPIs

Orientações VISA – Indústrias e supermercados

- ❑ Material informativo enviado por meio digital com questionamento sobre os protocolos adotados pela empresa
- ❑ Visitas presenciais para vistoria e esclarecimentos de dúvidas/orientações

Medidas Básicas

- ❑ Manipuladores com **sintomas de doenças** transmissíveis (tosse, espirro, sintomas de gripe, doença gastrointestinal) devem ser **afastados das atividades**
- ❑ Áreas de manipulação – devem ter **lavatório exclusivo** para **lavagem de mãos**, contendo sabonete líquido e toalha de papel
- ❑ Manipuladores de alimentos – realizar a **lavagem frequente** e correta das **mãos**, por 20”, no início do turno, ao utilizar sanitários, trocas de atividades, ao trocar uniformes e nos finais de turno de trabalho
- ❑ Inserção de **cartazes** no lavatório com **orientação** sobre a lavagem corretas das mãos
- ❑ Manipuladores manter **unhas curtas, sem esmalte e sem o uso de adornos** (relógios, anéis, pulseiras, correntes, etc) que possam acumular sujeira e micro-organismos
- ❑ **Evitar** conversar, **tossir, cantar ou assoviar** em cima dos **alimentos e superfícies**
- ❑ **Uniformes** – **trocados** e lavados a cada **turno**
- ❑ Trabalhadores – manter distanciamento mínimo de 1 metro entre um e outro
- ❑ **Limpeza e higienização completa** – superfícies, instalações, equipamentos e veículos de transporte
- ❑ **Ambientes** bem **ventilados**
- ❑ Espalhar **cartazes** no local sobre **etiqueta de tosse e espirro**

Orientações VISA – 7ª Semana do Peixe – 6 a 10 de abril



Orientações – parceria entre a Secretaria de Desenvolvimento Rural (SDR) e a Vigilância Sanitária da Secretaria de Saúde (VISA)



- ❑ 53 bancas no centro e bairros para evitando grandes deslocamentos para aquisição do pescado
- ❑ Respeitar distâncias mínimas e evitar aglomerações
- ❑ Manter bancas limpas, organizadas e sem objetos estranhos
- ❑ Manipuladores – uso de uniforme, proteção no cabelo, máscara, lavar as mãos com frequência (se usar luvas trocar com frequência). Unhas curtas, sem esmalte, adornos (anéis, brincos, alianças, pulseiras, relógios)
- ❑ Bancas – disponibilizar água, sabão, álcool gel a 70%, papel toalha e lixeiras com acionamento no pedal. Uma pessoa para manipular o dinheiro
- ❑ Pescado – não acondicionar em caixas diretamente no chão, deve ser transportado em caminhões refrigerados ou em caixas isotérmicas com gelo

Brasil Conta Comigo - Acadêmico



- ❑ **Município fez a inscrição** – a adesão é composta por várias etapas
- ❑ **Alunos dos cursos de graduação em** - Medicina, Enfermagem, Farmácia e Fisioterapia do sistema federal de ensino poderão participar
- ❑ **Locais de atuação** - Unidades da Atenção Primária à Saúde, Unidade de Pronto Atendimento, Estabelecimentos da Rede Hospitalar, Distritos Sanitários Especiais Indígenas; Estabelecimentos de Saúde das comunidades remanescentes de quilombos, Estabelecimentos de Saúde das comunidades ribeirinhas
- ❑ **Serão supervisionados** por profissional de saúde com formação compatível à sua área de graduação

EPIs – uso adequado e racional

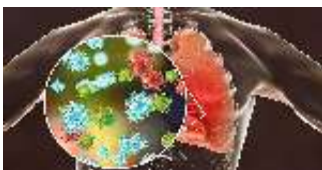

Uso de Equipamentos de Proteção Individual na atenção às pessoas com suspeita de Coronavírus na Atenção Primária à Saúde

Disponível em: <https://www.youtube.com/watch?v=HT9Svjhgo2c&feature=youtu.be>

- ❑ Parceria com a UFPel – estão sendo realizadas capacitações para os profissionais da APS
- ❑ A equipe gestora da APS realiza avaliação e programação semanal para atendimento das demandas mais urgentes
- ❑ Existem EPIs específicos para cada categoria profissional de acordo com as exigências de uso requeridas
- ❑ Distribuição está sendo monitorada e controlada por planilhas para programar a utilização de acordo com a demanda de cada US (escassez do fornecedor). A estratégia será reavaliada a cada 15 dias
- ❑ A partir do dia 13/04 as apoiadoras técnicas e engenheiros do trabalho realizarão capacitações sobre o uso de EPIs nas US para as equipes de saúde

Importância do Isolamento Social



Comitê científico da UFPel

Os 150 leitos da UTI considera a necessidade da região de saúde, apenas para Pelotas, a necessidade prevista é de 100 leitos de UTI



SECRETARIA DE SAÚDE

Secretaria de
Pelotas
vamos compartilhar a cidade

SAÚDE
ATIVA

obrigada!

SECRETARIA DA
SAÚDE

 **Pelotas** prefeitura de
vamos compartilhar a cidade

 **SAÚDE**
ATIVA